



JÄRBO

91451



Halsvärmare/kjol och mössa

GARNKVALITÉ Mio (100% Merinoull Ca 50 g = 170 m)

MASKTÄTHET Ca 27-28 m och ca 34-35 v slätst på st nr 3 = 10 x 10 cm. Ca 30-31 m flätmönster (osträckt) på st nr 3 = 10 x 10 cm

GARNALTERNATIV , Gästrike 2 tr, Järbo 8/4, Nova, Mini Bomull

STORLEK En storlek

Mössa Ca 54-58 cm (Personligt mått)

Halssnodd/kjol Omkrets: ca 80 cm. **Höjd/längd:** ca 50 cm.

GARNÅTGÅNG

Mössa Ca 100 g (fg 30202)

Halssnodd/kjol Ca 250 g (fg 30202)

RUNDSTICKA Nr 3, 60 och 80 cm

TILLBEHÖR Flätsticka nr 3

MÖSSA

Lägg på rundst nr 3, 60 cm, upp 144 m och sticka resår 2 rm, 2 am i rundvarv i ca 6 cm. På nästa v sticka enl diagram. När arb mäter ca 23 cm avsluta flätmönstret och sticka enbart slätst över flätornas m rest av arb = ribbor 2 am 6 rm.

Gör på samma v ett ihoptagningsv enl följ:

Sticka ihop de 2 am i varje avig ribba v ut = 126 m kvar.

Sticka rm på rm och am på am i 3 v.

Gör ett ihoptagningsv enl följ:

Sticka ihop de 2 första rm i varje rät ribba v ut = 108 m kvar. Sticka rm på rm och am på am i 3 v.

Gör ett ihoptagningsv enl följ: Sticka ihop de 2 första rm i varje rät ribba v ut = 90 m kvar. Sticka rm på rm och am på am i 3 v.

Gör ett ihoptagningsv enl följ: Sticka ihop 1 am med den första rm i varje rät ribba v ut = 72 m kvar. Sticka rest av arb i slätst = alla v räta. Sticka 3 v.

På nästa v sticka ihop m 2 och 2 v ut. Sticka 1 v. På nästa v sticka ihop m 2 och 2 v ut. Sticka 1 v.

Tag av garnet och drag det igenom rest m. Fäst väl.

Vik upp resårkanten nedtill. Mössan mäter ca 23-24 cm med uppvikt resårkant.

HALSSNODD/KJOL

Lägg på rundst nr 3, 80 cm, upp 272 m och sticka resår 2 rm 2 am i rundv i ca 6 cm. Därefter stickas flätmönster enl diagram tills arb mäter ca 44 cm. Avsluta med att sticka resår 2 rm 2 am i 6 cm = lika många v som den första resårbiten. Mask av i resår.

91451. Diagram

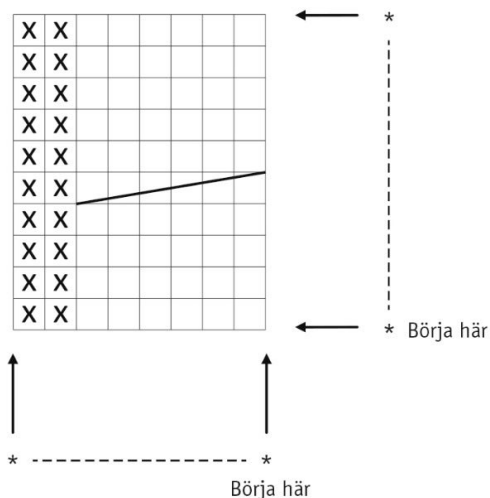

Diagrammet visar alla v.
Börja vid pilarna "Börja här",
upprepa sedan *-*.

91451. Teckenförklaring

□ = Rm

X = Am

= Sätt 3 m på flätst framför arb,
sticka 3 rm, sticka flätst m rätt.



Tips & Råd

För att undvika frågetecken: Tänk på att läsa igenom mönstret noga innan du påbörjar ditt arbete.

Masktäthet: Sticka eller virka alltid en provlapp enligt rekommendationen. Stämmer det inte med masktätheten som anges, prova med tunnare eller grövre stickor eller virknål. Om masktätheten inte stämmer kan resultatet få fel mått och form.

Markera storleken du stickar eller virkar så är det lättare att följa beskrivningstexten.

Diagram: Det underlättar att följa med i diagrammet om du sätter en linjal längs med den rad du stickar eller virkar.

Rörelsevidden på plaggen i våra mönster varierar beroende på plaggets typ och form. För att hitta rätt storlek rekommenderar vi att du först mäter direkt på kroppen. Därefter bestämmer du själv storleken på plagget beroende på hur mycket rörelsevidd du vill att plagget ska ha. Plaggskisser visar plaggets mått.

Flerfärgstickning: Tänk på att sno tråden som löper med på baksidan om den du stickar med, om du stickar mer än 3-4 maskor av en och samma färg, så du inte får för långa lösa trådar på baksidan. Om garnet behöver snos flera varv i rad så ska du tänka på att inte sno det på samma ställe.

Garnalternativ: Observera att garnåtgång samt utseende kan variera vid byte av garn (även med garn i samma garngrupp).

Tips för handfärgat garn: Se till att från början ha tillräckligt med garn så det räcker till hela projektet då garnet kan variera i färg från parti till parti. Växla gärna mellan att sticka två varv från en härva och två varv från en annan för att få en jämnare blandning mellan färgerna.

Blockning och tvättning: Garn kan färga av sig när det ligger fuktigt en längre stund. Var extra varsam vid blockning och tvättning av plagg med starka kontrastfärger. Fukta arbetet, gärna med en sprayflaska, krama försiktigt ur eventuellt överskottsvatten i en hoprullad handduk. Lägg arbetet att plantorka och spänn ut det efter angivna mått.

Förkortningar

STICKNING

am = avig maska/aviga maskor, **arb** = arbetet, **avigs/AS** = avigsidan, **avm** = avmaska, **bakst** = bakstycke, **bf/bfg** = bottenfärg, **bmb** = bakre maskbågen, **cm:s** = centimeters, **db-int** = dubbelintagning, **döhpt** = dubbel överdragshoptagning, **enl** = enligt, **fg** = färg, **flm/LM** = flytta markör/lyft markör, **fmb** = främre maskbågen, **framst** = framstycke, **förkl** = förklaringar, **ggr** = gånger, **hopt** = hoptagning, **int** = intagning, **kantm** = kantmaska, **m** = maska/maskor, **mb** = maskbåge, **mf/mfg** = mönsterfärg, **omsl** = omslag, **plm/PM** = placera markör, **rest** = resterande, **rm** = rät maska/räta maskor, **räts/RS** = rätsidan, **rätst** = rätstickning, **slätst** = slätstickning, **st** = sticka/stickor, **tills** = tillsammans, **uppr** = upprepa, **v** = varv, **vr** = vriden/vridna, **v:s** = varvs, **yterl** = ytterligare, **öhpt** = överdragshoptagning, **ökn** = ökning

VIRKNING

dst = dubbelstolpe, **fm** = fast maska/fasta maskor, **hopv** = hopvirkade, **hst** = halvstolpe, **lm** = luftmaska, **lmb** = luftmaskbåge, **mb** = maskbåge, **omsl** = omslag, **st** = stolpe, **st-gr** = stolpgrupp, **sm** = smygmaska, **3-dst** = tredubbel stolpe, **5-lmb** = luftmaskbåge med 5 lm