



**JÄRBO**

92868



# GRANNLÅT – MÖSSA MED BLOMBÅRD

Här är en livlig mössa med en bård av blommor. Mönstret är enkelt att sticka genom att flotteringarna på avigsidan inte behöver fästas, det är en härlig introduktion till mönsterstickning. Den enkla raden av blommor framhäver blommorna i de matchande vantarna. Om du inte kan få nog av blommorna finns en till version av mössan med flera rader i stället för en.

**GARN** Järbo 2 tr Ull (100 % ull, ca 300 m = 100 g)

## GARNALTERNATIV

Alpacka Solo (100 % alpacka, ca 167 m = 50 g)

Junior (70 % premium akryl, 30 % polyamid, ca 168 m = 50 g)

Merino Raggi (75 % merinoull superwash, 25 % polyamid, ca 100 g = 278 m)

**MASKTÄTHET** Ca 21 m x 24 v slätst med st 4 mm = 10 x 10 cm

**STORLEKAR** S (M, L)

**MÖSSANS OMKRETS** Ca 43,5 (48, 53) cm

**MÖSSANS LÄNGD** Ca 26,5 (27, 29) cm

## GARNÅTGÅNG

**BF:** Ca 50 (50, 60) g (fg 74103, nostalgia)

**MF 1:** Ca 10 (10, 10) g (fg 74137, blue sky)

**MF 2:** Ca 10 (10, 10) g (fg 74113, dijon mustard)

**RUNDSTICKOR** 3,25 och 4 mm, 40 cm

**STRUMPSTICKOR** 4 mm

**DESIGN** Kristin Drysdale

## LÄGG UPP

Lägg upp 92 (100,108) med korsuppläggning och BF, med de tunnare stickorna.

## RUNDSTICKAD RESÅR

Ta ihop för att sticka runt, se till att inte vrida uppläggningen. Sätt en markör i varvets början.

Varv 1: \* 2 rm, 2 am\* upprepa från \* till \*

Tips: Sticka de två första maskorna på varvet med garnet och uppläggningståten tillsammans. Det blir en fin sammanfogning. Se till att dessa dubbla maskor stickas som två maskor nästa varv (inte fyra).

Sticka resår 2 rm, 2 am i 12,5 cm.

## MÖNSTERSTICKNING

Sticka ett varv i BF och öka 4 m jämnt fördelat genom att göra öglor runt stickan. Totalt 96 (104, 112) m. Byt till grövre stickor och fortsätt sticka slätstickning. Sticka varv 1 på diagrammet. När du är sju maskor före markören vid varvets start, väv in MF 1 så du är redo att mönstersticka direkt vid varvets början.

Börja på varv 2 och sticka mönster. Läs diagrammet från höger till vänster, börja med maska nr 1. Upprepa diagrammet sammanlagt 12 (13, 14) ggr. Håll MF 1 som dominerande färg. Sju maskor före varv 4, väv in MF 2 så du är redo att mönstersticka med MF 2 i början av varv 4. På varv 4, släpp MF 1 och sticka enbart med MF 2 och BF. I början av varv 5, tag av MF 2 och lämna en 10 cm tåt. Väv in denna under tiden som varv 5 stickas

med BF och MF 1. Fortsätt sticka med enbart BF. Sticka till mössan mäter 20 (21,5, 23) cm.

## MINSKA I MÖSSANS TOPP

Fortsätt sticka med BF och sticka minskningsvarv efter 3 (2,1) varv.

**Varv 1:** \*2 rm tills i bakre maskb, 24 rm, 2 rm tills.\*  
Upprepa \* till \* 4 ggr. 104 m återstår.

**Varv 2:** \*2 rm tills i bakre maskb, 22 rm, 2 rm tills.\*  
Upprepa \* till \* 4 ggr. 96 m återstår.

**Varv 3:** \*2 rm tills i bakre maskb, 20 rm, 2 rm tills.\*  
Upprepa \* till \* 4 ggr. 88 m återstår.

**Varv 4:** \*2 rm tills i bakre maskb, 18 rm, 2 rm tills.\*  
Upprepa \* till \* 4 ggr. 80 m återstår.

**Varv 5:** \*2 rm tills i bakre maskb, 16 rm, 2 rm tills.\*  
Upprepa \* till \* 4 ggr. 72 m återstår.

**Varv 6:** \*2 rm tills i bakre maskb 14 rm, 2 rm tills.\*  
Upprepa \* till \* 4 ggr. 64 m återstår.

**Varv 7:** \*2 rm tills i bakre maskb, 12 rm, 2 rm tills.\*  
Upprepa \* till \* 4 ggr. 56 m återstår.

**Varv 8:** \*2 rm tills i bakre maskb, 10 rm, 2 rm tills.\*  
Upprepa \* till \* 4 ggr. 48 m återstår.

**Varv 9:** \*2 rm tills i bakre maskb, 8 rm, 2 rm tills.\*  
Upprepa \* till \* 4 ggr. 40 m återstår.

**Varv 10:** \*2 rm tills i bakre maskb, 6 rm, 2 rm tills.\*  
Upprepa \* till \* 4 ggr. 32 m återstår.

**Varv 11:** \*2 rm tills i bakre maskb, 4 rm, 2 rm tills.\*  
Upprepa \* till \* 4 ggr. 24 m återstår.

**Varv 12:** \*2 rm tills i bakre maskb, 2 rm, 2 rm tills \*

Upprepa \* till \* 4 ggr. 16 m återstår.

**Varv 13:** \*2 rm tills i bakre maskb, 2 rm tills\*. Upprepa

\*till \* 4 ggr. 8 m återstår.

Tag av garnet, lämna en tåt om ca 15 cm. Trä en nål och dra garnet genom de återstående 8 maskorna, dra ihop. För nålen genom hålet till mössans insida. Dra åt igen och fast på AS.

## **AVSLUTA**

Fäst lösa trådar. Fukta eller ånga mössan. Du är klar! Ta på den direkt eller ge bort den!

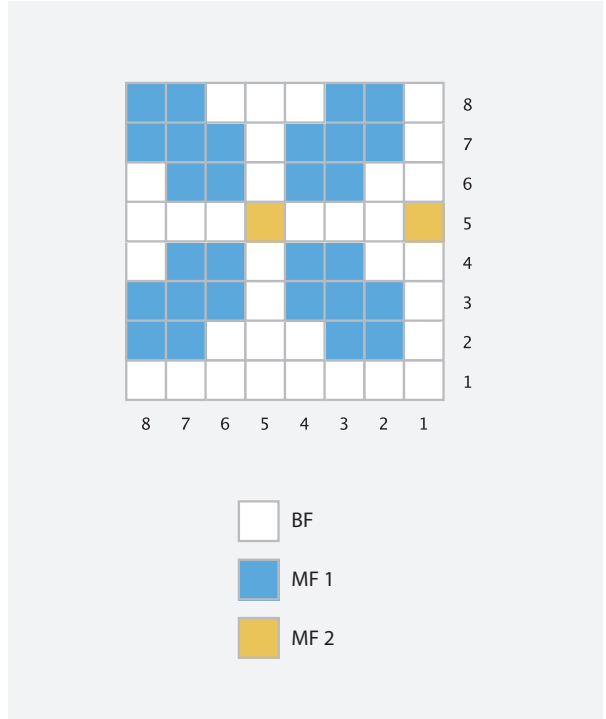

## TIPS & RÅD

**För att undvika frågetecken:** Tänk på att läsa igenom mönstret noga innan du påbörjar ditt arbete.

**Masktäthet:** Sticka eller virka alltid en provlapp enligt rekommendationen. Stämmer det inte med masktätheten som anges, prova med tunnare eller grövre stickor eller virknål. Om masktätheten inte stämmer kan resultatet få fel mått och form.

**Markera storleken** du stickar eller virkar så är det lättare att följa beskrivningstexten.

**Diagram:** Det underlättar att följa med i diagrammet om du sätter en linjal längs med den rad du stickar eller virkar.

**Rörelsevidden** på plaggen i våra mönster varierar beroende på plaggets typ och form. För att hitta rätt storlek rekommenderar vi att du först mäter direkt på kroppen. Därefter bestämmer du själv storleken på plagget beroende på hur mycket rörelsevidd du vill att plagget ska ha. Plaggskisser visar plaggets mått.

**Flerfärgstickning:** Tänk på att sno tråden som löper med på baksidan om den du stickar med, om du stickar mer än 3-4 maskor av en och samma färg, så du inte får för långa lösa trådar på baksidan. Om garnet behöver snos flera varv i rad så ska du tänka på att inte sno det på samma ställe.

**Blockning och tvättning:** Garn kan färga av sig när det ligger fuktigt en längre stund. Var extra varsam vid blockning och tvättning av plagg med starka kontrastfärger. Fukta arbetet, gärna med en sprayflaska, krama försiktigt ur eventuellt överskottsvatten i en hoprullad handduk. Lägg arbetet att plantorka och spänn ut det efter angivna mått.

## FÖRKORTNINGAR

arb = arbetet, avigs/AS = avigsidan, bakst = bakstycke, BAV = början av varv, bf/bfg = bottenfärg, bmb = bakre maskbågen, fg = färg, flm/LM = flytta markör/lyft markör, fmb = främre maskbågen, framst = framstycke, ggr = gånger, hopt = hoptagning, int = intagning, kantm = kantmaska, M = markör, mb = maskbåge, mf/mfg = mönsterfärg, min = minskning, plm/PM = placera markör, räts/RS = rätsidan, v = varv, ökn = ökning

### STICKNING

am = avig maska, avm = avmaska, db-int = dubbelintagning, dm = dubbelmaska, döhpt = dubbel överdragshoptagning, GSR = german short rows, llr/ssk = lyft lyft rät, m = maska, omsl = omslag, rm = rät maska, rätst = rätstickning, slätst = slätstickning, st = sticka/stickor, tills = tillsammans, vr = vriden, ölh/ölmh = öka 1 m höger, ölv/ölmv = öka 1 m vänster, öhpt = överdragshoptagning

### VIRKNING

dst = dubbelstolpe, fm = fast maska, hopv = hopvirkade, hst = halvstolpe, hö = hoppa över, lm = luftmaska, lmb = luftmaskbåge, omsl = omslag, st = stolpe, st-gr = stolpgrupp, sm = smygmaska, 3-dst = tredubbel stolpe, 5-lmb = luftmaskbåge med 5 lm

## SVÅRIGHETSGRAD

- \* = Passar dig som nyss börjat sticka eller virka
- \*\* = Passar dig som stickat eller virkat en del
- \*\*\* = Passar dig som är van stickare eller virkare